

Comité Departamental de Cafeteros del Huila

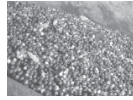



El departamento del Huila es el cuarto departamento más cafetero del país, con una participación del 11% en la producción total nacional. Quizás sea esta una de las razones por las cuales la actividad cafetera sigue siendo la principal generadora de ingresos agropecuarios para el departamento.

Se estima que en 2006 la producción cafetera estará alrededor de los 1,5 millones de sacos de 60 Kg., lo que generó ingresos para los caficultores del orden de \$450 mil millones que han dinamizando la economía en los 35 municipios cafeteros del departamento. En el Huila, 90 mil personas encuentran en la caficultura una fuente de empleo directo. De ahí que de esta actividad dependen directamente 292.000 personas, es decir, el 29.1% de la población del departamento. En términos sociales, la caficultura del Huila soporta una red social de 67.000 productores, donde el 90% corresponde a pequeños productores.

El Comité Departamental del Huila, consciente de la importancia de construir una organización capaz de cumplir su misión y alcanzar su visión para bien del gremio, los caficultores, sus familias y la zona cafetera, ha venido desarrollando sus labores volcado hacia el cumplimiento de

las iniciativas y metas definidas en el Plan Estratégico 2003-2008.

A continuación se presentan los principales resultados de la gestión durante el período 2002-2006.

Relación con las Autoridades

Durante el período 2002-2006 el Comité del Huila ejecutó recursos por valor de \$88.415 millones, de los cuales \$11.689 fueron aportados por el FoNC. Así, por cada peso aportado por el FoNC se lograron conseguir otros 6,56 pesos aportados por entidades cofinanciadoras, Cuadro 1. A continuación se presentan los principales convenios de cooperación ejecutados en la vigencia:

AÑO 2002

- Convenio Programa Regional Integrado-Macizo Colombiano del Fondo de Inversión para la Paz, para la construcción de 499 baterías sanitarias, 727 secaderos, 510 beneficiaderos y el establecimiento de 2.000 hectáreas de bosques plantados, con una inversión total de \$3.283 millones.

Cuadro 1. Balance total de la inversión social
(Millones de \$)

Vigencia	FoNC	FNC	Gobierno Nacional	Gobierno Departamental y Municipal	Cooperación Internacional	Otros Aportantes	Ejecución total
2002	1.642	2.054	4.095	3.567	635	943	12.935
2003	2.875	2.239	5.877	8.387	1.187	1.215	21.780
2004	1.986	2.521	808	7.070	1.135	2.367	15.887
2005	2.206	3.052	3.199	8.319	1.130	1.262	19.169
2006*	2.980	4.074	663	9.072	278	1.578	18.645
TOTAL	11.689	13.940	14.642	36.414	4.365	7.366	88.415

*Proyectado hasta el 31 de diciembre de 2006.

- Convenios con el PLANTE para el mejoramiento de vías rurales en los municipios de Pitalito y Saladoblanco, por valor de \$416,3 millones.
- Convenio KFW por valor de \$754.2 millones para la plantación o conservación de 1.140 hectáreas de bosques en 3 municipios del departamento. Durante el primer año se ejecutaron \$16 millones.
- Convenio con la Agencia Española de Cooperación Internacional, el Ministerio de Educación Nacional, el departamento y los municipios, por valor de \$2.026 millones, para la ejecución de programas educativos.
- Convenio con el Fondo de Inversión para la Paz.- Programa Empleo en Acción, con una inversión en la vigencia de \$1.720,1 millones.

AÑO 2003

- Convenio con ACDI/VOCA para la capacitación y obras de infraestructura para 151 beneficiarios de 6 grupos asociativos productores de cafés especiales, por valor de \$718 millones.
- Alianza estratégica con el IICA, el departamento y 12 municipios, para el desarrollo del Programa de Educación Rural, con una inversión en la vigencia de \$958,7 millones.
- Convenio con la Agencia Española de Cooperación Internacional, el Ministerio de Educación Nacional, el departamento y los municipios, por valor de \$3.453.8 millones, para la ejecución de programas educativos.
- Convenio con KFW para la entrega de incentivos por \$199.9 millones para la plantación o conservación de 1.140 hectáreas de bosques en 3 municipios del departamento, para el segundo año.
- Convenio con el departamento del Huila, por valor de \$3.000 millones para el suministro

de raciones alimenticias a escolares y madres gestantes y lactantes, en 294 unidades aplicativas, con el propósito de beneficiar a 31.124 personas.

- Convenios con el Fondo de Inversión para la Paz- Empleo en Acción, por valor de \$5.451 millones.
- Convenios con el Fondo de Inversión para la Paz- Obras para la Paz.- para la construcción de infraestructura social en 4 municipios, por valor de \$1.600 millones.
- Convenio con HOCOL S.A. (municipios de Garzón, Gigante y la Comunidad) para la construcción de 469 baterías sanitarias en la zona de influencia del pozo Iskana, con valor final de ejecución de \$1.100 millones.
- Convenio con la ARD Colombia para la prestación de servicios por valor de \$381 millones.

AÑO 2004

Ejecutados en la vigencia

- Convenio con ACDI/VOCA para la capacitación y realización de obras de infraestructura en beneficio de 425 familias de 17 grupos asociativos productores de cafés especiales, con valor de ejecución en la vigencia de \$1.114. millones.
- Convenio con la Agencia Española de Cooperación Internacional, el Ministerio de Educación Nacional, el departamento y los municipios, por valor de \$726.5 millones, para la ejecución de programas educativos.
- Convenio con KFW para la entrega de incentivos por \$293,8 millones, para la plantación o conservación de 1.140 hectáreas de bosques en 3 municipios del departamento, para el tercer año.
- Alianza estratégica para el desarrollo del Programa de Educación Rural, suscrita con el IICA, el departamento y 12 municipios, con

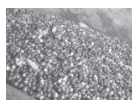

una inversión en la vigencia de \$668,2 millones.

- Convenio con el departamento del Huila y el municipio de Campoalegre para la construcción de 79 unidades habitacionales, con una inversión de \$800 millones.
- Convenio para el mejoramiento de vías terciarias suscrito con ECOPEPETROL y el municipio de Palermo, por valor de \$124 millones.
- Convenio con ARD Colombia para la prestación de servicios por valor de \$381 millones.
- Convenio con SIPETROL, el departamento del Huila y el municipio de Suaza para el mantenimiento de vías terciarias, por valor de \$650 millones.

AÑO 2005

- Convenio con ACDI/VOCA para la capacitación y obras de infraestructura para 425 familias de 17 grupos asociativos productores de cafés especiales, por valor de \$1.113 millones.
- Convenios con el Fondo de Inversión para la Paz- Empleo en Acción, por valor de \$266 millones.
- Alianza estratégica Programa de Educación Rural suscrita con el IICA, el departamento y 12 municipios, con una inversión en la vigencia de \$547,4 millones.
- Convenio con KFW para la entrega de incentivos por \$133,5 millones, para la plantación o conservación de 1.140 hectáreas de bosques en 3 municipios del departamento, para el cuarto año.
- Convenio con el departamento del Huila, por valor de \$1.724 millones para la construcción de circuitos eléctricos en 28 veredas.
- Convenio con el departamento del Huila para la construcción o remodelación de 19 centros educativos, por un valor de \$2.750 millones.
- Convenios de mantenimiento de vías con el departamento del Huila y 26 municipios, por valor de \$2.400 millones, de los cuales se ejecutaron \$946 millones.
- Convenios con el municipio de Neiva para la construcción de circuitos eléctricos en 4 veredas por valor de \$360 millones.
- Convenio con el municipio de Neiva para la construcción de la primera etapa del Pasaje Camacho por valor de \$386 millones.
- Mantenimiento de vías terciarias en el municipio de Palermo, por valor de \$662 millones.
- Convenio con ARD Colombia para la prestación de servicios por valor de \$381 millones.
- Convenio con la Corporación Autónoma Regional del Alto Magdalena y el municipio de Villavieja para la construcción del Observatorio Astronómico de la Tatacoa, por valor de \$118 millones.
- Convenio con la Organización Internacional para evitar las Migraciones, por valor de \$137 millones para la construcción de 125 secaderos de café.
- Convenio con el departamento del Huila, Asojuncal y el municipio de Palermo, para el suministro de cosechadora de forraje acuático, por valor de \$619,8 millones.
- Construcción de circuitos eléctricos en el municipio de Palermo, por valor de \$133,5 millones.
- Convenio de Seguridad Alimentaria suscrito con la Red de Solidaridad Social, el departamento del Huila y municipios, por valor de \$2.782 millones.
- Convenio de Seguridad Alimentaria suscrito con el municipio de Neiva, por valor de \$250 millones.
- Convenio suscrito con la Organización Internacional para evitar las Migraciones, para el mantenimiento de vías por valor de \$303 millones.

llones, de los cuales se ejecutaron los \$151 millones restantes.

AÑO 2006

- Convenio con KFW con entrega de incentivos por \$277,9 millones para la plantación o conservación de 1.140 hectáreas de bosques en 3 municipios del departamento, para el quinto año.
- Alianza estratégica Programa Educativo Rural suscrita con el IICA, el departamento y 12 municipios, con una inversión en la vigencia de \$583 millones.
- Convenios con el departamento del Huila y los municipios, para la construcción de 3.489 secaderos solares, por valor de \$3.489 millones.
- Convenios con el municipio de La Plata para la construcción de polideportivo y restauración del alumbrado público urbano por valores de \$218,7 y \$340 millones respectivamente.
- Convenios de mantenimientos de vías con el departamento del Huila y 26 municipios, por valor de \$2.400 millones, de los cuales se ejecutaron \$1.453 millones.
- Convenio de Seguridad Alimentaria suscrito con la Red de Solidaridad Social, el departa-

mento del Huila y municipios, por valor de \$1.858 millones.

- Convenio de Seguridad Alimentaria suscrito con el municipio de Neiva, por valor de \$400 millones.
- Convenio de Seguridad Alimentaria suscrito con varios municipios y las familias del programa guardabosques por valor de \$307 millones.
- Convenio suscrito con Acción Social, varios municipios y las familias del programa guardabosques – café, por valor de \$340 millones.
- Convenio suscrito con la CAM, para asesoría financiera, contable y sico-social a los grupos asociativos conformados en el Corredor Biológico, por valor de \$80 millones.

Adicionalmente en 2006 se suscribió con INVIAS el convenio No. 1075 por valor de \$6.000 millones para el mejoramiento de vías terciarias en 26 municipios.

Comercialización del Café Colombiano

Durante el período 2002-2006, las Cooperativas de Caficultores del departamento presentaron un cumplimiento mayor de acuerdo con las

Cuadro 1. Cumplimiento de entregas de Café a Almacafé

Año	Meta de entrega a Almacafé (miles de Kgrs. de c.p.s.)		Entregas Almacafé (miles de Kgrs. de c.p.s.)		Cumplimiento (%)	
	CadefiHuila	Coocentral	CadefiHuila	Coocentral	CadefiHuila	Coocentral
2002			11.199	7.778		
2003			17.147	10.211		
2004	25.000	9.000	25.381	10.852	102	121
2005	15.120	7.560	17.990	10.451	119	138
2006*	13.860	10.990	18.737	9.469	135	86

*30 de septiembre de 2006.

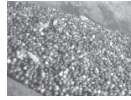

metas negociadas con Almacafé, para entrega de café pergamino seco, Cuadro 1.

Valor Agregado

La caficultura huilense se ha venido consolidando como una gran productora de café de excelente calidad. Esto la ha ubicado como una de las principales productoras de cafés especiales a nivel nacional. En tal sentido, con los diferentes programas de valor agregado, se han beneficiado en diferentes proyectos más de 8 mil productores, los cuales han comercializado cerca de 40 millones de kilogramos, Cuadro 2. Adicionalmente, como una forma de asegurar la calidad del café huilense, se ha venido adelantando el proceso de certificación de las fincas cafeteras a través del sello Rainforest Alliance. Esto ha permitido contar con 18 Grupos y 478 Agricultores certificados con 2.207 hectáreas en café y un potencial de producción de 43.987 cargas de café pergamino seco.

Participación en los concursos de Calidad

Los Productores de Cafés Especiales del Huila han participado de manera entusiasta en los concursos de calidad de café adelantados por la Federación Nacional de Cafeteros de Colombia. A continuación, se describen los logros de los caficultores huilenses en dichos concursos.

En el curso de *Illycaffè* realizado en 2002, cuatro grupos asociativos huilenses ocuparon los cuatro primeros lugares. En 2003, se ocuparon el 2, 4, 6, 7, 8, 9 y 10 puesto. Por su parte, en 2004 así como en 2005, se ocupó el 3^{er} puesto.

Por otra parte, en la primera versión del concurso Taza de la Excelencia, celebrada en 2005, un cafetero de Pitalito, Don Ricaurte Hernández, ganó el concurso. Adicionalmente, de los 25 finalistas que participaron en la subasta, 16 fueron productores huilenses. En la segunda versión, realizada en septiembre de 2005, se ocupó el 3^o y 4^o puesto. La tercera versión celebrada en mar-

Cuadro 3. Balance de los programas de cafés especiales

Programa	No. de Caficultores	Categoría	Kilos Comercializados			
			2004	2005	2006	Total
Campoalegre	97	Fair Trade, Origen	18.749	13.765	348.515	381.029
Glorius Coffe	1	State Coffee	41.471	106.796	67.011	215.278
Los Cauchos	180	Origen	148.741	361.251	13.996	523.988
Pital	278	Origen	150.108	654.556	247.859	1.052.523
San Isidro	45	Origen	473.291	672.182	177.554	1.323.027
San Roque	123	Origen	123.088	172.206	29.851	325.145
Illy Coffee				450.664	667.512	1.118.176
Cup of Excellence			38.210	962.754	252.387	1.253.351
Rainforest Alliance	221	Sustentable		803.512	1.088.059	1.891.571
Procafé	55	Origen			198.991	198.991
Clásico Huila	7438	Regional	4.153.099	10.806.318	16.418.010	31.377.427
TOTAL	8.438		5.146.757	15.004.004	19.509.745	39.660.506

zo de 2006, fue ganada por Don Luis Alberto Jojoa, también de Pitalito. Además, de los 23 finalistas, 15 fueron huilenses. Vale la pena destacar que caficultores del Huila lograron ocupar los nueve primeros puestos del certamen. En la cuarta versión celebrada en septiembre de 2006, cafeteros huilenses ocuparon el 4° y 5° puesto y de los 30 finalistas, 8 fueron productores de este departamento.

Publicidad y Promoción

Uno de los principales objetivos del Comité ha sido mantener informada a la población cafetera y ciudadanía en general de los programas y políticas del sector cafetero, mediante la participación y edición de publicaciones en general:

- Boletines de Prensa
- Periódico Huila Cafetero
- Ferias
- Informes Sociales

También es importante señalar que, como reconocimiento a la calidad del café del Huila, se invitó al Comité a visitar la fábrica de Café Nespresso en Suiza, con el fin de conocer el proceso de producción que se efectúa con el café de origen huilense.

El año 2004, fue gran importante para el Huila, ya que en este año el departamento se consolidó como el principal departamento productor de cafés especiales del país. Este hecho incentivó la publicación de una edición especial, con 5.000 ejemplares, del periódico institucional «Huila Cafetero». En esta edición se mostraron las metas, los resultados y las estrategias utilizadas en la ejecución de los programas y proyectos realizados dentro del Plan Estratégico, considerado como la carta de navegación de la Federación Nacional de Cafeteros.

Con el fin de mantener informada a la opinión pública del departamento sobre los programas

del Comité Departamental y los aspectos más importantes de la comercialización a nivel nacional e internacional, se emiten periódicamente boletines de prensa que son divulgados por los medios de comunicación regional (prensa, radio y televisión).

Vale la pena resaltar, la Feria Gastronómica organizada por la Primera Dama del departamento en 2004, a la cual asistieron los grupos asociativos con muestras de productos alimenticios preparados con base en café.

En 2005, cuatro de nuestros líderes cafeteros asistieron a la feria internacional de cafés especiales de Seattle (Estados Unidos), y a la inauguración de la Tienda Juan Valdez en esa ciudad. El departamento del Huila hizo presencia en la subasta mundial por Internet de los cafés ganadores en el 1° concurso Cup of Excellence para Colombia, con 16 caficultores, hecho que marcó el record mundial de compra de un café de alta calidad a US\$ 19,10/lb.

En 2006 se participó en la 3° versión de la Feria de Cafés Especiales llevada a cabo en la ciudad de Manizales del 4 al 8 de enero del 2006. Se propuso como eje central de la feria el tema de «Más Valor para el Caficultor» y se expusieron los resultados de las propuestas de valor agregado. También se indicó cómo el gremio de manera unificada trabaja por el caficultor colombiano. En el marco de la feria se desarrollaron tres ejes principales: la Denominación de Origen, la Certificación de los Cafés Especiales y la Trazabilidad.

En este evento el Huila fue el invitado especial, como representante de la cultura cafetera, la calidad del café, las certificaciones (Comercio Justo, Rainforest Alliance) y la trazabilidad. La delegación del Huila estuvo conformada por cerca de 40 personas que representaron la institucionalidad cafetera y los grupos asociativos de cafeteros. La cultura huilense estuvo presente por medio de la demostración de danzas, artesanías, turismo y gastronomía.

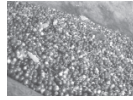

Es importante destacar que durante 2006 se inauguró la primera Tienda Juan Valdez en el Huila, ubicada en el Centro Comercial San Pedro Plaza.

Además, la Federación Nacional de Cafeteros y Procafécol, lanzaron el 11 de agosto de 2006 la edición especial y limitada de café tostado y molido como homenaje a los 250 años de fundación del municipio de Acevedo - Huila. «Café Acevedo 250 años». Este café es el producto del esfuerzo y la dedicación de más de 4.000 productores de ese municipio, que cultivan café en 5.600 hectáreas donde predomina la siembra de café tecnificado.

El Comité de Cafeteros del Huila, con el apoyo de 250 cafeteros, realizó un reconocimiento al programa «Las Aventuras del Profesor Yarumo» por sus primeros 20 años transmisión, en el municipio de Saladoblanco.

Competitividad de la Caficultura

Programa de Competitividad

Como una estrategia fundamental para alcanzar una caficultura competitiva y sostenible, la

Federación Nacional de Cafeteros de Colombia ha venido desarrollando el Programa de Renovación de Cafetales, el cual busca, a través de un incentivo en dinero o en especie, promover una caficultura joven y sostenible. En tal sentido, más de 36 mil agricultores huilenses se beneficiaron del programa. En los últimos cinco años, se renovaron más de 21 hectáreas y se entregaron incentivos que superaron los 11 mil millones de pesos, Cuadro 3.

En materia de asistencia técnica y transferencia de la tecnología generada por Cenicafé, el Servicio de Extensión ha desarrollado actividades grupales e individuales de diversa índole, a las que han asistido más de 300 agricultores. Por otra parte, más de 5 mil productores han participado en el programa de gestión empresarial, el cual busca que los productores profundicen sus conocimientos sobre el manejo de las fincas como empresas cafeteras. En el marco de este programa, se han desarrollado capacitaciones en las áreas administrativa, contable, gerencial, de valores y convivencia.

Crédito cafetero

Durante el período 2002-2006, se ha trabajado fuertemente para normalizar la cartera de cré-

Cuadro 3. Programa de competitividad de la caficultura

Año	Beneficiarios	Hectáreas Renovadas	Valor Incentivo (Millones de \$)
2002	13.039	8.840,52	4.872
2003	8.812	4.939,94	2.788
2004	5.996	3.373,75	1.320
2005	6.366	2.946,92	1.759
2006*	2.128	932,81	608
TOTAL	36.341	21.034	11.347

* Hasta el 30 de Septiembre de 2006

dito cafetero a través del PRAN y financiar el sostenimiento de cafetales y construcción de beneficiaderos ecológicos con garantía de FOGACAFE, tal como se observa en el Cuadro 4.

Vale la pena destacar, el monto total de las refinanciaciones otorgadas mediante el PRAN Cafetero, el cual asciende a \$9.972 millones. Por su parte, los créditos otorgados por FOGACAFE sumaron más de \$5 mil millones durante el período 2002-2006.

Programa de Sanidad Vegetal

La permanente capacitación a los productores sobre el manejo integrado de la broca, como un requisito indispensable para producir café de calidad, ha permitido que los niveles de broca en el café que se comercializa a través de las Cooperativas de Caficultores, sean muy bajos. Tal como lo reporta Almacafé, el porcentaje de grano brocado entregado en 2004 fue de 1.5%, 1.25% en 2005 y de 1.1% a septiembre de 2006.

Protección del Medio Ambiente

Dentro del marco del Convenio Río Magdalena - KFW y el Ministerio de Agricultura en los municipios de Gigante, Garzón y La Plata se han intervenido 3.051 hectáreas, a través de labores de conservación, el enriquecimiento de bosques degradados y de la conformación de cultivos agroforestales, entre otros. En total, los incentivos pagados a 516 agricultores entre 2002 y septiembre de 2006 han sido de \$667 millones.

De igual forma, entre 2005 y 2006, se han invertido \$209 millones en áreas de mantenimiento, que beneficiaron a 437 agricultores.

Inversión para el Desarrollo y Bienestar Social

Las actividades del Comité en el tema educativo no han sido menos intensas. Desde 2002 a la fecha, la Federación, en conjunto con las entidades gubernamentales del orden territorial y

Cuadro 4. Crédito cafetero

Año	PRAN		FOGACAFE	
	Refinanciaciones	Valor (Millones de \$)	Créditos	Valor (Millones de \$)
2.002	72	292		
2.003	2.802	4.274		
2004	1.014	2.643		
2005	203	1.171	1.008	2.353
*2006	191	1.592	957	2.878
**2006			270	729
TOTAL	4.282	9.972		

*Hasta Septiembre 30 de 2006

**Periodo Octubre - Diciembre de 2006

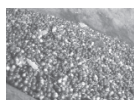

nacional, así como entidades no gubernamentales, ha ejecutado diversos programas de educación rural, por un valor cercano a los \$15,5 mil millones. Estos recursos beneficiaron a más de 38 mil niños, 3 mil adultos y 1.600 docentes en 744 centros educativos de todo el departamento.

Debe destacarse el programa de computadores para educar. El costo total del programa fue de \$61.8 millones, beneficiando a una población de 1.200 niños y 600 docentes en 10 instituciones. Como complemento, se entregaron 71 computadores y 10 impresoras. Así, el departamento del Huila dotó este año a todas las instituciones educativas de la zona rural con computadores con acceso a Internet.

Además, se han realizado alianzas estratégicas con la Secretaría de Educación del departamento y los entes territoriales. Por medio de estas alianzas se recaudaron \$583 millones en beneficio de 9.566 alumnos y 64 docentes.

A continuación se enumeran algunas actividades efectuadas en el tema de bienestar y educación:

Restaurante Escolar. Con el fin de garantizar el nivel nutricional de los niños de las instituciones educativas y la disminución del índice de deserción escolar, se desarrollaron proyectos en dos municipios con una inversión de \$54.1 millones, beneficiando a 800 niños.

Transporte Escolar. Se continuó el apoyo económico al programa, para garantizar la permanencia de los estudiantes de posprimarias y telesecundarias. El costo total del proyecto fue \$1.139,3 millones, los cuales beneficiaron a 6.898 niños en 21 instituciones de 16 municipios.

Escuela y Café. Con el apoyo del servicio de extensión y de la Secretaría de Educación Departamental, se está implementando el programa

Escuela y Café en el departamento, con la participación de 150 instituciones educativas.

Módulos de Escuela y Café. Se hizo presencia activa en el proceso de estandarización de los módulos de Escuela y Café para todo el país, en el cual participan 8 Comités Departamentales, la Gerencia Técnica, la Fundación Manuel Mejía y Cenicafé.

Proyecto Media Técnica presentado al Ministerio de Educación Nacional – M.E.N. Con la asesoría de la Fundación Manuel Mejía se reformuló el proyecto presentado al Ministerio de Educación que beneficia a cinco instituciones educativas del departamento del Huila. Este proyecto busca desconcentrar la oferta y ampliar la cobertura de la educación superior a las zonas rurales cafeteras.

Asesoría a Instituciones Educativas Agropecuarias. Se realizó un convenio de alianza estratégica con el IICA y la Federación por valor de \$77 millones para la capacitación y asistencia técnica en la ejecución de proyectos pedagógicos productivos en las instituciones educativas Cristóbal Colón (municipio de Iquira), San Adolfo (municipio de Acevedo) y Elisa Borrero (municipio de la Argentina). A través de este convenio, se aporta también mediante la capacitación en administración y contabilidad básica, a los proyectos pedagógicos productivos de 20 Instituciones Agropecuarias, que serán financiados por el departamento, con el objetivo de asegurar su autosostenibilidad.

Prueba Piloto Fundación Manuel Mejía. El departamento del Huila ha sido seleccionado por la Fundación Manuel Mejía para implementar el programa de «Economía Solidaria: una alternativa para el desarrollo del campo colombiano», del cual se están beneficiando 533 cafeteros seleccionados entre los Grupos Asociativos. El programa tiene con una duración de 7 meses, y cuenta con la coordinación de los asesores contables del programa de Fortalecimiento Institucional.

Fortalecimiento Institucional, Asesoría, Capacitación Administrativa y Contable de los Grupos Asociativos. Cuenta con una inversión total de \$166,8 millones, gracias a los aportes de los Grupos Asociativos y algunos municipios. En total, se han beneficiado 5.734 cafeteros de 120 grupos asociativos.

Concurso de Pintura. Promoción del concurso de pintura para la celebración de los 80 años de la Federación, con la participación de 748 niños y niñas de las instituciones educativas que desarrollan los programas de la Federación.

Proyecto Corredor Biológico. Convenio Interinstitucional celebrado con la CAM, para asesorar y capacitar a las comunidades del área en los componentes administrativos, contables, financieros y sicosociales.

Proyecto de Jóvenes Rurales. Se conformó un Grupo Asociativo compuesto por 15 familias de la vereda la Umbría del municipio de Gigante, para el establecimiento de proyectos productivos que generen bienestar económico y mejoren la calidad de vida de la comunidad beneficiada.

Régimen Subsidiado Cafetero. Se están beneficiando 3.663 cafeteros. El proyecto se encuentra cofinanciado por el FOSYGA, el departamento del Huila y la Federación Nacional de Cafeteros de Colombia. Actualmente, se está llevando a cabo el proceso de ampliación de cobertura para 3.669 personas más.

Campaña *Healing The Children*. Durante 10 años se ha venido beneficiando a los niños con mal formaciones como paladar hendido, pie chapín, quemaduras, etc. En el año 2006, se atendieron 189 niños, aportando la suma de \$7 millones.

Liga de lucha contra el cáncer. Manejo de promoción y prevención del cáncer de útero, mama y próstata.

Salud Oral. Convenio realizado con el municipio de Gigante, el Hospital, la Emerald Energy PLC y el Comité de Cafeteros por valor de \$17 millones beneficiando a niños, jóvenes y adultos de la zona rural.

Balance total de la inversión social 2002 – 2006

Durante el período se invirtieron recursos por \$87.170 millones. En la Figura 1 se presenta la distribución por tipo de programa.

Fortalecimiento de la Estructura Gremial e Institucional

Cedulación Cafetera

Como una estrategia para generar sentido de pertenencia de los productores cafeteros hacia el gremio, se ha adelantado la campaña de cedulación cafetera da. Así, entre 2002 y 2006, se expidieron 8.493 cédulas cafeteras. Los resultados de la campaña se describen en el Cuadro 5.

Programa de Liderazgo

El Comité Departamental de Cafeteros del Huila asistió a un taller programado en Prado –Tolima los días 21 y 22 de septiembre de 2005 con el objetivo de fortalecer la base gremial. Se contó con la participación de 12 miembros del Comité departamental, el Director Ejecutivo del Comité de Cafeteros del Huila y el Director de la División Técnica, para un total de 14 participantes.

En dicho taller, bajo la orientación y metodología de la Fundación Manuel Mejía, se brindó capacitación a los 34 Comités Municipales, contando con una participación de 282 cafeteros, en la Concentración Jorge Villamil Ortega del municipio de Gigante.



Figura 1. Distribución de las inversiones por tipo de programa



Elecciones cafeteras 2006

En total se inscribieron 15 listas aspirantes a los 6 miembros para Delegados al Congreso Cafetero y 96 listas para integrar los 34 Comités Municipales.

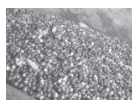
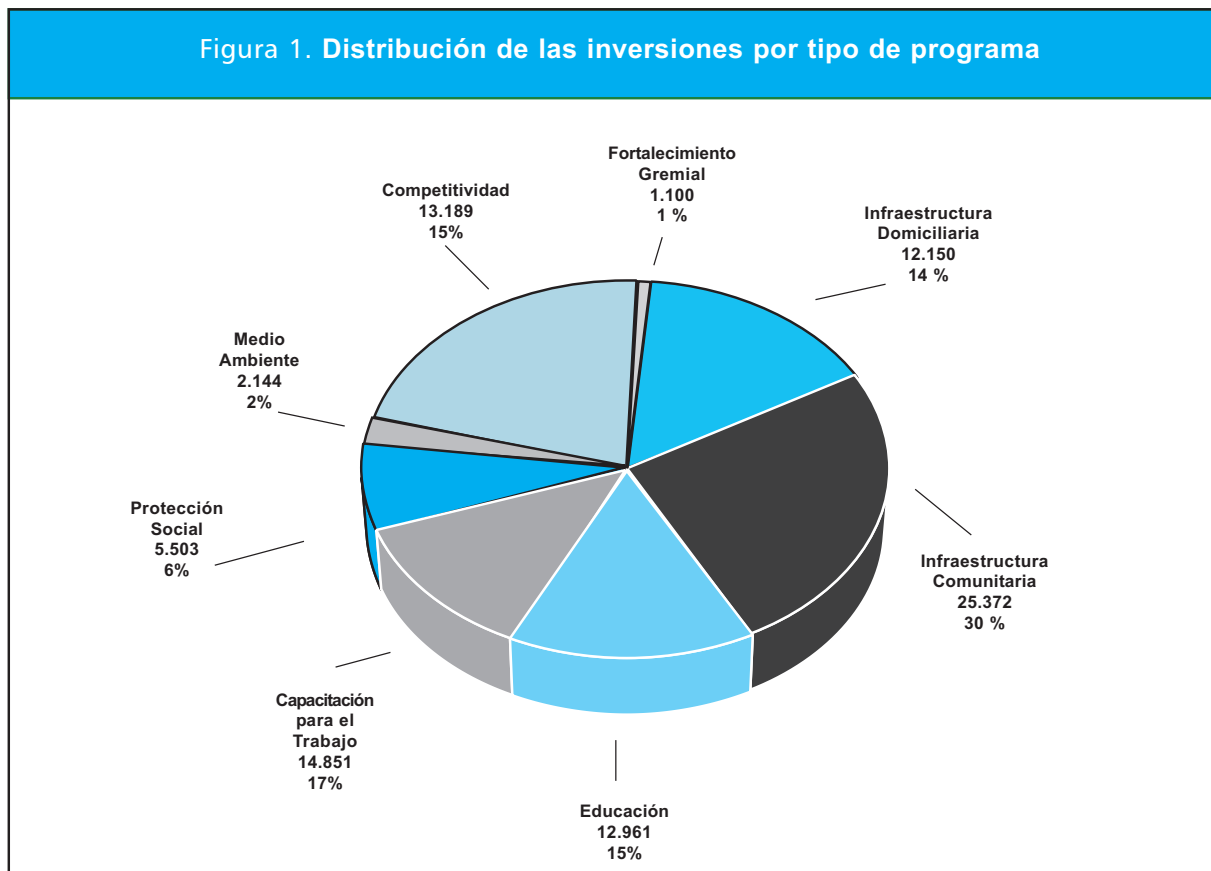
En el departamento se registró un total de 21.420 votos, que corresponden al 56% de los caficultores cedulados del departamento y al 10.6% del total de la votación Nacional. El 28% de la votación se realizó por medios electrónicos.

Cuadro 5. Programa de Cedulación Cafetera

Año	Expediciones	Reexpediciones	Renovaciones	Cancelaciones	Total
2002	1.442	87	721	118	2.368
2003	1.851	68	4.316	174	6.409
2004	1.482	62	3.183	111	4.838
2005	1.489	77	561	687	2.814
2006	2.229	66	334	3.870	6.499
TOTAL	8.493	360	9.115	4.960	22.928

cos (internet, celular y teléfono azul de las Cooperativas), mientras el 72% se hizo de manera presencial.

Fortalecimiento Institucional

Atendiendo la oportunidad de capacitación con enfoque de mejoramiento continuo, los funcionarios del Servicio de Extensión han participado en los en más de 541 cursos con la metodología *E-Learning*, Cuadro 6.

Fortalecimiento Financiero

Con el fin de apoyar el mejoramiento de la gestión financiera, se efectuaron reuniones con los gerentes bancarios para solicitar el reintegro de los gastos ocasionados por transacciones en las

entidades financieras en lo corrido del año fiscal.

Se solicitó a Bancafé la exoneración y los reintegros de las comisiones por consignación nacional, IVA y derechos de terminal empresarial, entre otras. Además, se negoció con dicho banco la marcación como «exoneradas» de todas las cuentas para no tener que solicitar los reintegros. Para las cuentas corrientes se está exigiendo el pago de intereses sobre el saldo. Por otro lado, se está negociando la disminución del 4x1000, para los REPOS o FONDEOS que se constituyan por menor valor del monto exigido por el banco (\$400 millones). Con el fin de utilizar la pantalla empresarial para pagos a terceros, se está gestionando la inclusión de todas las cuentas bancarias.

Cuadro 6. Cursos servicio de Extensión metodología E-learning

Curso	2004	2005	2006	Total
El Clima y la Producción vegetal	21	30	31	82
La Planta: estructura y funciones	14	48	31	93
El suelo: formación, fertilidad y conservación		12	42	54
Extensión y comunicación			21	21
Formulación de proyectos		1	28	29
Fundamentos de informática		76	20	96
Sistemas de producción			3	3
Participación y organización comunitaria			2	2
Administración de fincas			3	3
Informática básica	35			35
Institucionalidad Cafetera			123	123
TOTAL	70	167	304	541